



Alianza Deforestación Cero

- Quienes somos
- Cuál es el problema
- En qué hemos fracasado
- Qué esperamos para 2023





HAZ
QUE
PASE



HAZ
QUE
NO
PASE

El PSOE se comprometió a la lucha contra la deforestación y la pérdida de biodiversidad

Pedro Sánchez, Teresa Ribera, es el momento de que ese compromiso se convierta en hecho. España es el tercer mayor importador europeo de productos agrícolas y ganaderos vinculados a la destrucción de los bosques. Ahora tenéis la oportunidad de acabar con la deforestación asociada a estas importaciones.

La Unión Europea está debatiendo una Ley para proteger la naturaleza y los derechos humanos. No podéis mirar hacia otro lado.

*El 95% de los simpatizantes del PSOE y el 80% del PP apoyan una ley europea más ambiciosa que combate la

destrucción no solo de los bosques, sino también de otros ecosistemas como sabanas o humedales y siempre respetando los derechos de los pueblos indígenas.

Eso obliga también a incluir en la normativa productos como el caucho o el maíz, además de la soja y el aceite de palma y que sea exigible a las financiadoras de este comercio destructivo.

¡En vuestras manos está que la deforestación no gobierne la política!

*Encuesta realizada por YouGov entre consumidores que será publicada el lunes 27 de junio.



GREENPEACE

SEO
BirdLife

WWF

ICM 40.1.14

40.1.14
EARTH

Amigos de
la Tierra

LA COORDINADORA

DE DEFENSORES

CONCENTRACIÓN
**MINISTRO PLANAS:
DEJE DE IMPULSAR
LA DEFORESTACIÓN
EN EL MUNDO**

**SOBERANÍA ALIMENTARIA
FRENTE A LA GANADERÍA
INDUSTRIAL Y LOS
BIOCOMBUSTIBLES**

VIERNES 6 MAYO 11H

**DELANTE DEL MINISTERIO DE
AGRICULTURA, PESCA Y ALIMENTACIÓN**
P.º DE LA INFANTA ISABEL Nº1. ATOCHA

¡PÁSALO!

LAS IMPORTACIONES ESPAÑOLAS DE MADERA ILEGAL EN 2001

VOLUMEN Y VALOR DE LAS IMPORTACIONES DE MADERA ILEGAL, MENOS CÚBICOS DE MADERA EN BLOJO EQUIVALENTE/HIELOS DE BLOJO

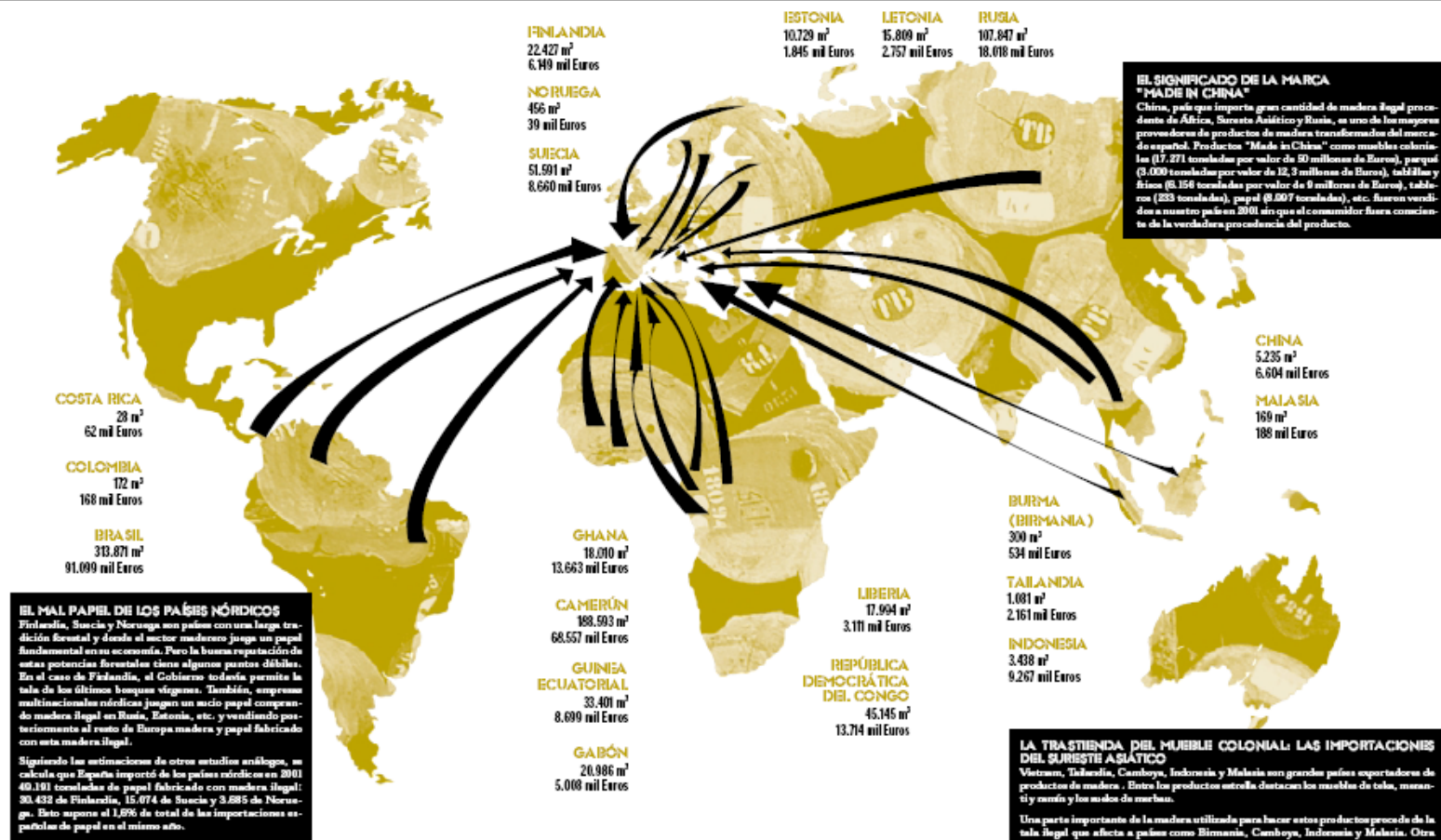

EL SIGNIFICADO DE LA MARCA "MADE IN CHINA"
China, país que importa gran cantidad de madera legal procedente de África, Suroeste Asiático y Rusia, es uno de los mayores proveedores de productos de madera transformados del mercado español. Productos "Made in China" como muebles coloniales (17.271 toneladas por valor de 50 millones de Euros), parquet (3.000 toneladas por valor de 12,5 millones de Euros), tabillas y listos (8.154 toneladas por valor de 9 millones de Euros), tableros (233 toneladas), papel (8.587 toneladas), etc. fueron vendidos en nuestro país en 2001 sin que el consumidor fuera consciente de la verdadera procedencia del producto.

EL MAL PAPEL DE LOS PAÍSES NÓRDICOS
Finlandia, Suecia y Noruega son países con una larga tradición forestal y donde el sector maderero juega un papel fundamental en su economía. Pero la buena reputación de estas potencias forestales tiene algunos puntos débiles. En el caso de Finlandia, el Gobierno todavía permite la tala de los últimos bosques vírgenes. También, empresas multinacionales nórdicas juegan un mal papel comprando madera ilegal en Rusia, Estonia, etc. y vendiendo posteriormente al resto de Europa madera y papel fabricado con esta madera ilegal.

Siguiendo las estimaciones de otros estudios análogos, se calcula que España importó de los países nórdicos en 2001 40.181 toneladas de papel fabricado con madera ilegal: 30.432 de Finlandia, 15.074 de Suecia y 3.685 de Noruega. Esto supone el 1,8% de total de las importaciones españolas de papel en el mismo año.

LA TRASTIENDA DEL MUEBLE COLONIAL: LAS IMPORTACIONES DEL SURESTE ASIÁTICO
Vietnam, Tailandia, Camboya, Indonesia y Malasia son grandes países exportadores de productos de madera. Entre los productos estrella destacan los muebles de tela, marantí, ébano y los mados de merbau.

Una parte importante de la madera utilizada para hacer estos productos procede de la tala ilegal que afecta a países como Birmania, Camboya, Indonesia y Malasia. Otra parte proviene de plantaciones creadas tras la destrucción de los selvos originales. Entre las plantaciones existentes, algunas plantaciones de tala han sido certificadas por el FSC por alcanzar altos niveles de sostenibilidad en su gestión.

En el año 2001, España importó de estos países más de 14.335 toneladas de mobiliario colonial (tela, marantí, ratón) por un valor de 44,5 millones de Euros. Sólo una pequeña parte de estas importaciones procedían de la una gestión sostenible certificada por el FSC.

FUENTES: Los datos de volumen y valor de las importaciones de madera (madera entera, madera aserrada, loges para chapas y contrachapas y tabillas y parquet) proceden de las estadísticas de 2001 de la Aduana Española de Importación de Madera (AEM), excepto para Costa Rica y Colombia, que provienen directamente de la Base de Datos del Comercio Exterior del Ministerio de Economía y Hacienda.

Los datos de papel proceden del Informe Estadístico 2001 de la Asociación Nacional de Fabricantes de Pasta, Papel y Cartón (ASPAPEL).

El resto de datos (muebles, parquet, estalajes, tabillas, etc.) proceden de la Base de Datos de Comercio Exterior del Ministerio de Economía y Hacienda.

Los factores de conversión de la tala ilegal de madera al m³ equivalente proceden del artículo "Evaluación del déficit de madera a nivel equivalente tras el sector forestal español". Revista Mader 177, 1999.

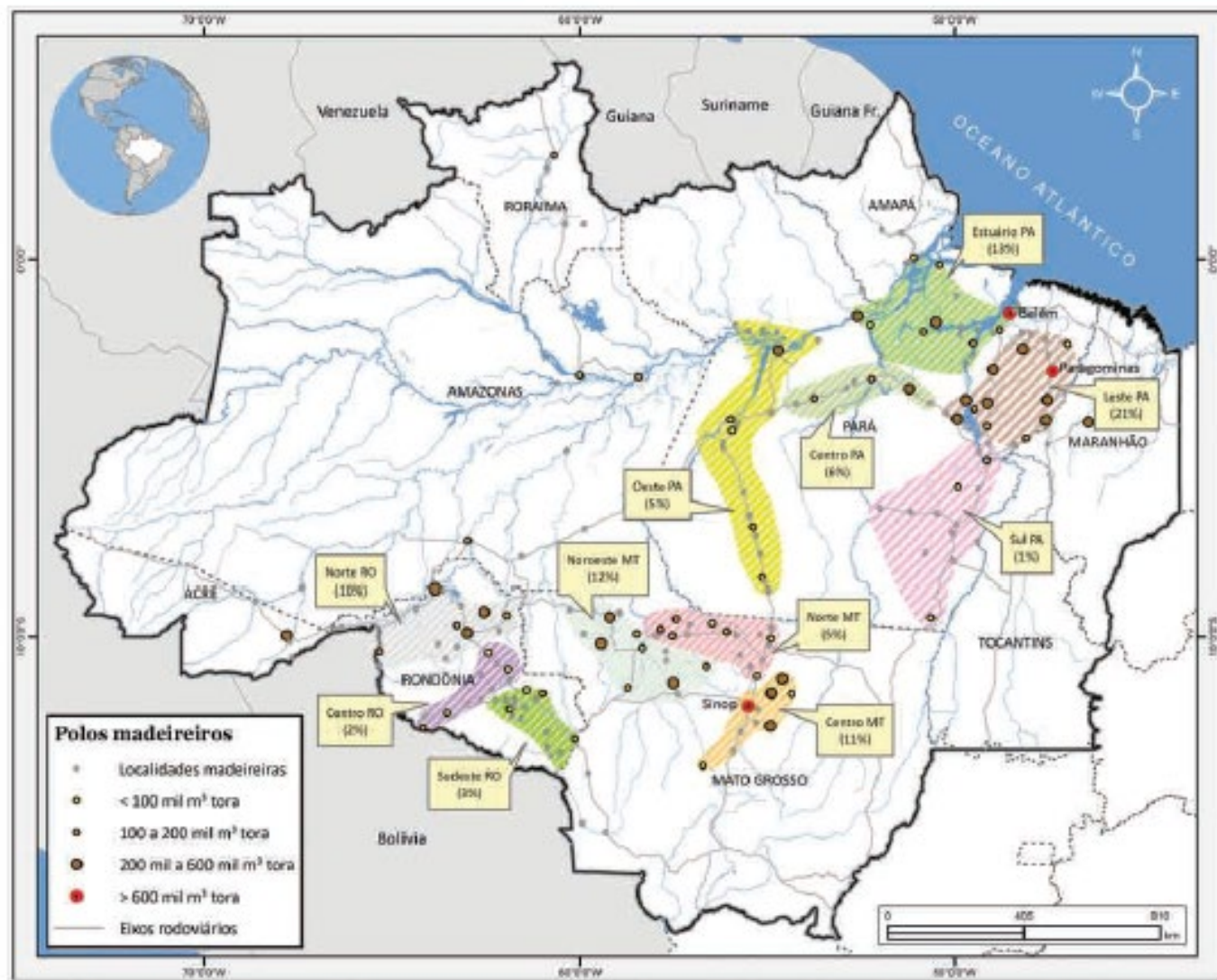

La explotación forestal en la Amazonia

2.750 empresas operando en la región, con aserraderos que se abren y cierran conforme avanza la deforestación, en ciclos o “booms” de 5-10 años

- Porto de Moz
- Santarém
- Middle Land
- Novo Progreso
- Apuí
- Juína
- Acre/ Peru

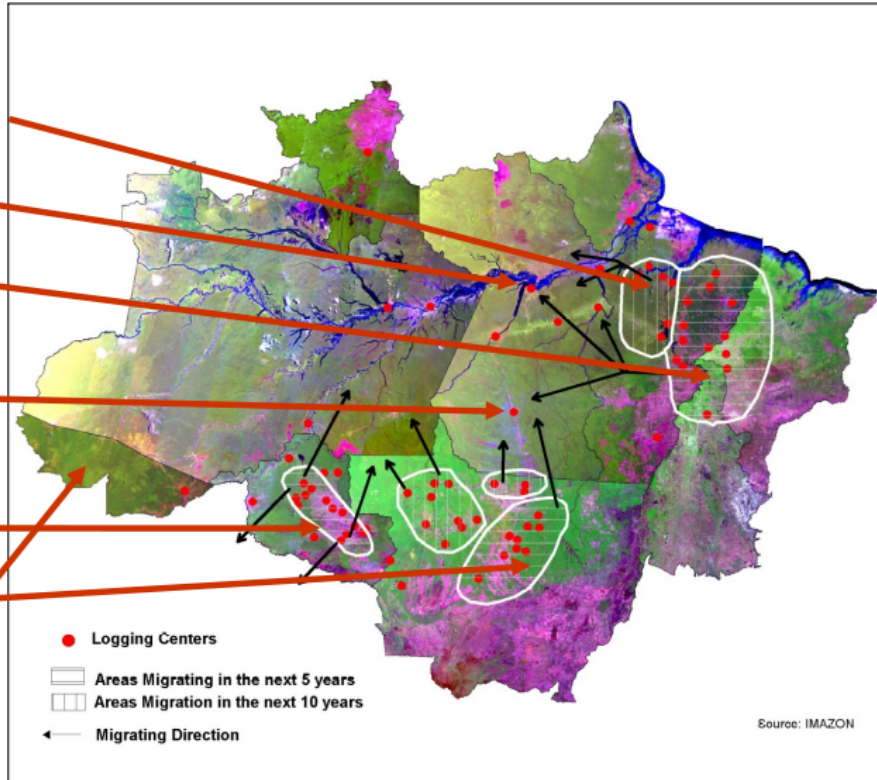

- **¿En qué hemos fallado?**
- Derechos Humanos
- Incluir otros ecosistemas no forestales
- Sector financiero
- Faltan materias primas



• ¿Qué esperamos para 2023?

- No repetir los errores de la EUTR
- Un RD en esta legislatura
- Necesidad de una Autoridad Competente con recursos
- Rigurosidad y frecuencia en los controles
- Régimen sancionador
- Cuidado con la re-negociación del Acuerdo EU-Mercosur
-

